

**TERRITORI VINCOLATI
DECRETO MINISTERIALE 1 AGOSTO 1985
DICHIARAZIONE DI NOTEVOLE INTERESSE PUBBLICO
LAMA SAN GIORGIO- LAMA GIOTTA**

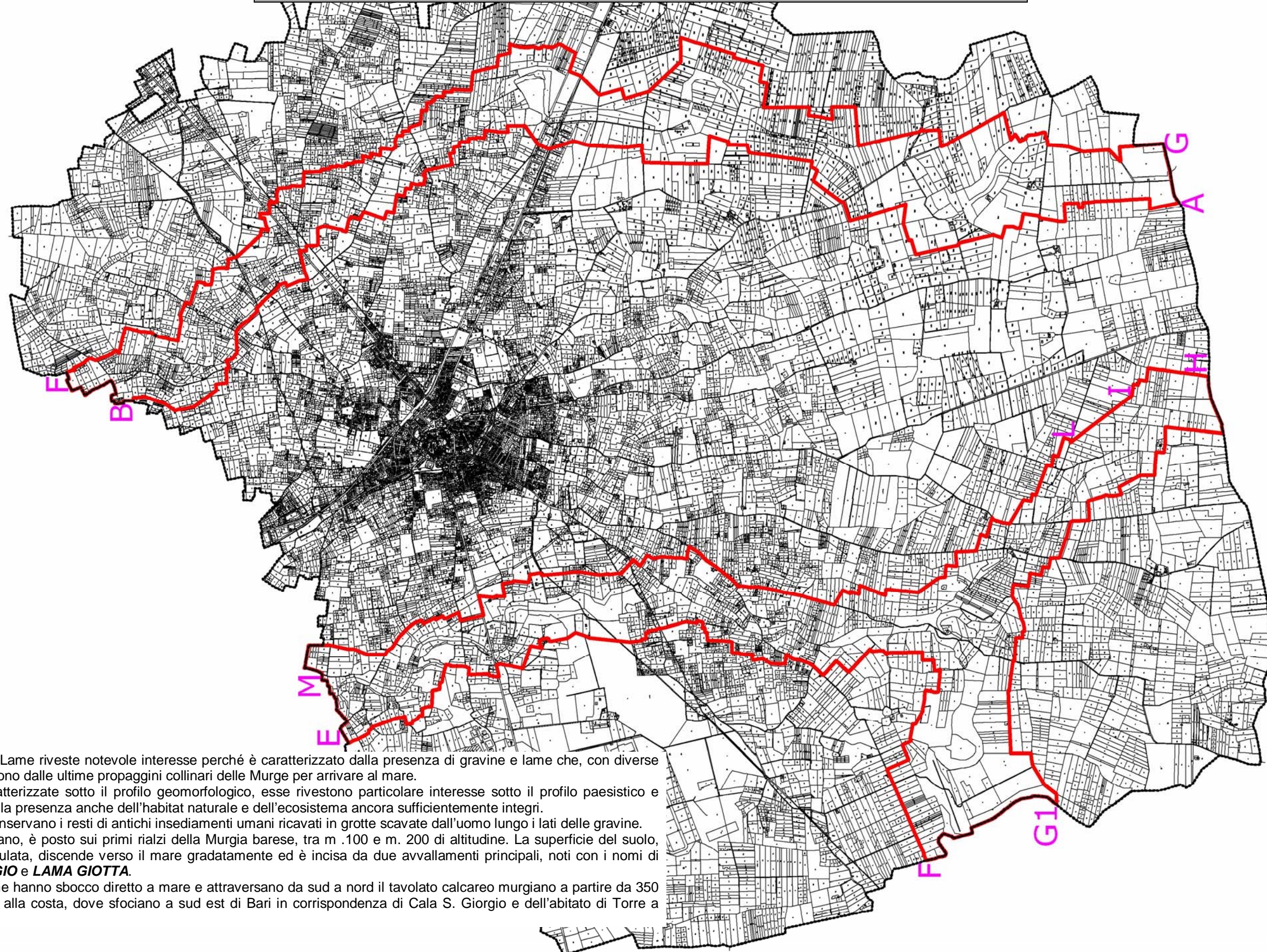

Il territorio delle Lame riveste notevole interesse perché è caratterizzato dalla presenza di gravine e lame che, con diverse dimensioni, partono dalle ultime propaggini collinari delle Murge per arrivare al mare. Fortemente caratterizzate sotto il profilo geomorfologico, esse rivestono particolare interesse sotto il profilo paesistico e naturalistico per la presenza anche dell'habitat naturale e dell'ecosistema ancora sufficientemente integri. Molto spesso conservano i resti di antichi insediamenti umani ricavati in grotte scavate dall'uomo lungo i lati delle gravine. L'agro di Rutigliano, è posto sui primi rialzi della Murgia barese, tra m. 100 e m. 200 di altitudine. La superficie del suolo, dolcemente ondulata, discende verso il mare gradatamente ed è incisa da due avvallamenti principali, noti con i nomi di **LAMA S.GIORGIO** e **LAMA GIOTTA**. Entrambe le lame hanno sbocco diretto a mare e attraversano da sud a nord il tavolato calcareo murgiano a partire da 350 m. di quota fino alla costa, dove sfociano a sud est di Bari in corrispondenza di Cala S. Giorgio e dell'abitato di Torre a Mare.

Spedizione in abbonamento postale - Gruppo I (70%)

GAZZETTA UFFICIALE



DELLA REPUBBLICA ITALIANA

PARTE PRIMA

Roma - Giovedì, 6 febbraio 1986

SI PUBBLICA NEL POMERIGGIO
DI TUTTI I GIORNI MENO I FESTIVI

DIREZIONE E REDAZIONE PRESSO IL MINISTERO DI GRAZIA E GIUSTIZIA - UFFICIO PUBBLICAZIONE LEGGI E DECRETI - VIA ARENULA 79 - 00100 ROMA
AMMINISTRAZIONE PRESSO L'ISTITUTO POLIGRAFICO E ZECCA DELLO STATO - LIBRERIA DELLO STATO - PIAZZA G. VERDI 10 - 00100 ROMA - CENTRALINO 85001



N. 5

MINISTERO PER I BENI CULTURALI E AMBIENTALI

Dichiarazioni di notevole interesse pubblico riguardanti comuni della regione Puglia

2) La soprintendenza per i beni ambientali, architettonici, artistici e storici della Puglia provvederà a che copia della Gazzetta Ufficiale contenente il presente decreto venga affissa, ai sensi e per gli effetti dell'art. 4 della legge 29 giugno 1939, n. 1497 e dell'art. 12 del regolamento 3 giugno 1940, n. 1357, all'albo del comune di Gravina di Puglia e che altra copia della Gazzetta Ufficiale stessa, con relativa planimetria da allegare, venga depositata presso il competente ufficio del comune suddetto.

Roma, addì 1° agosto 1985

p. Il Ministro: GALASSO

(5741)

DECRETO MINISTERIALE 1° agosto 1985.

Dichiarazione di notevole interesse pubblico del territorio delle Lame ad ovest e a sud-est di Bari.

IL MINISTRO PER I BENI CULTURALI E AMBIENTALI

Visti la legge 29 giugno 1939, n. 1497 ed il regolamento approvato con regio decreto 3 giugno 1940, n. 1357;

Visto il decreto del Presidente della Repubblica 24 luglio 1977, n. 616, art. 82;

Visto il decreto ministeriale 21 settembre 1984 (pubblicato nella Gazzetta Ufficiale n. 265 del 26 settembre 1984);

Visto il decreto-legge 27 giugno 1985, n. 312 (pubblicato nella Gazzetta Ufficiale n. 152 del 29 giugno 1985);

Considerato che il territorio delle Lame ad ovest e a sud-est di Bari, ricadente nei comuni di Bari, Modugno, Bitonto, Palo del Colle, Bitetto, Binetto, Triggiano, Noicattaro, Rutigliano, Mola di Bari (provincia di Bari) riveste notevole interesse perché è caratterizzato dalla presenza di gravine e lame che, con diverse dimensioni, partono dalle ultime propaggini collinari delle Murge per arrivare al mare. Fortemente caratterizzate sotto il profilo geomorfologico, esse rivestono particolare interesse sotto il profilo paesistico e naturalistico per la presenza anche dell'habitat naturale e dell'eco-sistema ancora sufficientemente integri. Inoltre spesso conservano i resti di antichi insediamenti umani, ricavati in grotte scavate dall'uomo lungo i lati delle gravine, o sorti nelle vicinanze per la presenza di brevi corsi fluviali, di cui in genere oggi restano limitate ma significative tracce.

Tale territorio, godibile da numerosi tratti di strade pubbliche, costituito dalle Lame di Balice, Lamasinata, Picone, S. Giorgio, Giotta, S. Giovanni (e lama adiacente), Camela (e lama adiacente) e Col'Arena, è così delimitato:

a) LAMA BALICE

(comuni di Bari, Modugno e Bitonto)

LATO NORD:

tratto A-B: foglio catastale n. 7 all. A (Bari): parte dal punto A di intersezione del prolungamento del confine est della particella 675 con la linea di battigia e prosegue lungo questa fino al punto B di intersezione della linea di battigia col prolungamento del limite ovest della particella 583 del foglio catastale n. 7;

tratto B-C: foglio catastale n. 7 (Bari): parte dal punto B e prosegue frazionando la particella 719 e lungo i confini ovest delle seguenti particelle che risultano comprese nel vincolo: 583, 7, 584, 25, 597, 24, 27, 155, 32; costeggia la ferrovia Bari-Barletta e attraversa la strada provinciale per Giovinazzo-Fesca; 570 fino al suo vertice sud-ovest (punto C);

tratto C-D: foglio catastale n. 7 (Bari): parte dal punto C e si congiunge al vertice nord della particella 566 (punto D), frazionando le particelle 148, 324, 366;

tratto D-E:

foglio catastale n. 7 (Bari): parte dal punto D e prosegue lungo i confini della particella 566; attraversa la linea ferroviaria Bari-Bologna; prosegue lungo i confini della particella 298 del foglio catastale n. 12;

foglio catastale n. 12 (Bari): 298, 295, 12, 292, 293, fino al vertice nord (punto E) della particella 290;

tratto E-F: foglio catastale n. 6 (Bari): parte dal punto E e si congiunge al vertice nord-est della particella 57 (punto F) del foglio 10 attraversando il foglio catastale n. 6;

tratto F-G:

foglio catastale n. 10 (Bari): parte dal punto F e prosegue lungo i confini delle particelle 57, 19, 4, 5, 8;

foglio catastale n. 4 (Bari - sez. Palese): 93, 92, fino al vertice ovest della particella 92 (punto G);

tratto G-H: foglio catastale n. 4 (Bari - sez. Palese): parte dal punto G e prosegue fino al vertice nord-ovest della particella 6 del foglio catastale n. 12 di Bari sezione di S. Spirito (punto H), frazionando le particelle 42, 41 del foglio catastale n. 4 (Bari - sez. di Palese) e attraversando la strada comunale Palese-Modugno;

tratto H-I:

foglio catastale n. 12 (Bari - sez. Santo Spirito): parte dal punto H e prosegue lungo i confini nord delle particelle 6, 7, 8, 80, 87, 115, 2, attraversa la strada vicinale detta Grotta S. Angelo;

foglio catastale n. 11 (Bari - sez. Santo Spirito): 88, 87, 86, 154, 147, 146, 145, 82, 81 80; attraversa la strada vicinale detta Anticone dell'Annunziata;

foglio catastale n. 30 (Bitonto): 232, 204, 140, 202, 138, 148, 147, 146, 130;

foglio catastale n. 43 (Bitonto): 110, 106, 104, 99, 96, 505, 89, 88, 89, 84, 77, 73, 71, 428, 427; attraversa la strada vicinale detta Anticone Pezze S. Lorenzo; 186, 231, 230, 231; attraversa la strada vecchia vicinale Bitonto-Bari detta Balice e prosegue lungo questa fino al vertice nord-ovest della particella 503; continua lungo i confini ovest delle particelle 503, 159, 165, 166; attraversa la strada vicinale detta Saraco;

foglio catastale n. 53 (Bitonto): 354; attraversa l'autostrada A-17-184 fino al vertice nord-ovest della particella 184 (punto I);

tratto I-L: foglio catastale n. 52 (Bitonto): parte dal punto I fino al vertice nord della particella 285 (punto L) del foglio 52 di Bitonto, frazionando la particella 27;

tratto L-M: foglio catastale n. 52 (Bitonto): parte dal punto L e prosegue lungo i confini delle particelle

LATO OVEST:

tratto B-C:

foglio catastale n. 23: dal punto B lungo il lato ovest della particella 139, compresa nel vincolo fino al vertice sud-ovest di detta particella attraversa la strada provinciale Bari-Pollignano fino al vertice nord-ovest della 150, compresa nel vincolo prosegue sul lato ovest di detta particella, 118, 178, 41, 195, comprese nel vincolo;

foglio catastale n. 25: prosegue verso ovest lungo il lato nord delle 86, 46 e quindi lungo il lato ovest delle particelle 86, 52, 88, 58, 96, comprese nel vincolo attraversa la ferrovia Bologna-Otranto, 66, compresa nel vincolo;

foglio catastale n. 24: prosegue lungo i confini ovest delle particelle 7, 36, 37, 38, comprese nel vincolo fino al vertice sud-ovest della 38 da questo al vertice sud-ovest della 146, comprese nel vincolo punto C.

LATO SUD:

tratto C-D:

foglio catastale n. 24: dal punto C verso est lungo la strada vicinale di Mezzo di Basso;

foglio catastale n. 25: prosegue lungo detta strada fino al punto D ubicato nel foglio 27 e determinato dall'incrocio della strada vicinale di Mezzo di Basso con la retta portata prolungando l'allineamento dei lati est delle particelle 408 e 415, comprese nel vincolo dello allegato B del foglio 25.

LATO OVEST:

tratto D-A:

fogli catastali numeri 27 e 25: dal punto D seguendo la retta descritta sopra attraversando la ferrovia Bologna-Otranto e allineata con i confini est delle particelle 415, 408, comprese nel vincolo dell'allegato B del foglio 25 fino al vertice nord-est della particella 408, compresa nel vincolo attraversando la strada statale 16 fino al vertice sud-ovest della 655 proseguendo sul lato ovest di detta particella 654, 677, 653, 652, 651, 650, 649; comprese nel vincolo fino al punto A;

Considerato che la zona sopra descritta non è sottoposta, nel suo complesso, a tutela ai sensi della legge 29 giugno 1939, n. 1497, e che è pertanto, necessario ed urgente l'assoggettamento al vincolo della legge 29 giugno 1939, n. 1497 (art. 1, numeri 3 e 4), del territorio sopra indicato non essendosi finora provveduto;

Considerato che la soprintendenza per i beni ambientali, architettonici, artistici e storici della Puglia con nota n. 998 del 25 gennaio 1985 ha riferito che l'espansione delle città e dell'edilizia, specificatamente con destinazione turistica, hanno in alcuni casi danneggiato definitivamente tale habitat; in altri lo minacciano in maniera più o meno grave.

E' pertanto necessario fermare il degrado progressivo cui dette aree sono soggette per i sempre più frequenti interventi dell'uomo, almeno per il tempo necessario alla redazione di un piano paesistico finalizzato alla salvaguardia degli aspetti paesistici, naturalistici ed ecologici di questo « sistema » di lame, ovviamente da integrare con gli altri caratteri vocazionali (in genere peraltro agricoli) dei territori attraversati;

Ritenuta l'opportunità di garantire migliori condizioni di tutela che valgono ad impedire modificazioni dell'aspetto esteriore del territorio delle Lame ad ovest e a sud-est di Bari che comporterebbero, nella attuale situazione descritta dal precedente « considerato », la irrimediabile compromissione delle caratteristiche di pregio paesistico individuate;

Ritenuta l'opportunità che alla dichiarazione di bellezza naturale interessante il territorio delle Lame ad ovest e a sud-est di Bari, possa più appropriatamente far seguito, a causa delle sue vaste dimensioni, l'emanazione di un'adeguata e definitiva disciplina di uso del territorio da dettarsi ai sensi dell'art. 5 della legge n. 1497/1939, mediante piano territoriale paesistico a cura della Regione competente;

Ritenuta la necessità che le misure da adottare temporaneamente siano idonee a garantire in via cautelare la conservazione dello stato dei luoghi onde evitare la vanificazione delle finalità e degli effetti dell'adottando piano territoriale paesistico;

Sentito il comitato di settore per i beni ambientali e architettonici e conformemente al parere dal medesimo espresso;

Considerate singolarmente e nel loro insieme le sopraccitate ragioni ed anche in base al disposto del punto 2) del proprio decreto ministeriale 21 settembre 1984;

Decreta:

1) Il territorio delle Lame ad ovest e a sud-est di Bari, ricadente nei comuni di Bari, Modugno, Bitonto, Bitetto, Palo del Colle, Binetto, Triggiano, Noicattaro, Rutigliano, Mola di Bari (provincia di Bari), ha notevole interesse pubblico ai sensi della legge 29 giugno 1939, n. 1497 (art. 1, numeri 3 e 4), ed è quindi sottoposto a tutte le disposizioni contenute nella legge stessa.

Tale zona è così delimitata:

a) LAMA BALICE

(Comuni di Bari, Modugno e Bitonto)

LATO NORD:

tratto A-B:

foglio catastale n. 7 (Bari - all. A): parte dal punto A di intersezione del prolungamento del confine est della particella 675 con la linea di battigia e prosegue lungo questa fino al punto B di intersezione della linea di battigia col prolungamento del limite ovest della particella 583 del foglio catastale n. 7;

tratto B-C:

foglio catastale n. 7 (Bari): parte dal punto B e prosegue frazionando la particella 719 e lungo i confini ovest delle seguenti particelle che risultano comprese nel vincolo 583, 7, 584, 25, 597, 24, 27, 155, 32; costeggia la ferrovia Bari-Barietta e attraversa la strada provinciale per Giovinazzo-Fesca; 570 fino al suo vertice sud-ovest (punto C);

tratto C-D:

foglio catastale n. 7 (Bari): parte dal punto C e si congiunge al vertice nord della particella 566 (punto D), frazionando le particelle 148, 324, 366;

punto D ubicato a 80 metri dal vertice sud-est della particella 226 del foglio 7 misurato lungo il confine sud di detta particella;

tratto D-E:

foglio catastale n. 7 (Bari - sez. Ceglie): Bari dal punto D così determinato al vertice sud-est della particella 222 e prosegue lungo i confini ovest delle particelle (comprese nel vincolo) 222, 221, 185, 149, fino al vertice sud-ovest della particella 139 prosegue verso nord lungo i confini ovest delle particelle 139, 138, 137, 136, 135, 133, 134 (comprese nel vincolo) fino al vertice nord della 134;

foglio catastale n. 5 (Bari - sez. Ceglie): attraversa la strada vicinale del Votano fino al vertice sud-ovest della particella 150 e prosegue in linea retta fino al vertice nord-est della stessa, da qui verso nord seguendo i confini ovest delle particelle 151, 137, 136, 128, (comprese nel vincolo), fino al vertice nord-ovest della particella 128, da questo attraversando la strada vicinale da Modugno a Ceglie fino al vertice sud-est della particella 91 (esclusa) prosegue lungo i confini ovest delle particelle 93, 92, 80 (comprese nel vincolo);

foglio catastale n. 3 (Bari - sez. Ceglie): attraversando la strada vicinale S. Michele prosegue fino al vertice sud-ovest della particella 75 e quindi verso nord secondo i confini delle particelle 55, 48, 161 (comprese nel vincolo) fino al vertice nord-ovest della particella 161. Da questo in linea retta fino al vertice sud-ovest della particella 53 prosegue verso nord lungo i confini delle particelle comprese nel vincolo 53, 144, 15, 16, 1 fino al vertice nord-ovest della particella 1;

foglio catastale n. 2 (Bari - sez. Ceglie): da tale vertice in linea retta al vertice nord-ovest della particella 23;

foglio catastale n. 6 (Bari - sez. Carbonara): attraversa la strada vicinale Donadonisi fino al vertice sud-ovest della particella 56 e prosegue lungo i confini ovest delle particelle (comprese nel vincolo) 56, 11, 53, 5, fino al vertice nord-ovest della particella 5 da questo in linea retta fino al punto E situato a 70 metri lungo il confine nord della particella 1 a partire dal vertice nord-ovest;

tratto E-F:

foglio catastale n. 5 (Bari - sez. Carbonara): dal punto E in linea retta fino al vertice nord-ovest della particella 25 prosegue verso nord seguendo la strada vicinale Donadonisi fino al vertice nord della particella 2;

tratto F-G:

foglio catastale n. 2 (Bari - sez. Carbonara): dal punto F al vertice sud-est della particella 41 (esclusa) prosegue lungo il confine est fino al vertice nord da questo in linea retta attraversando il canale Picone, la particella 91 e la strada comunale Modugno-Carbonara, fino al vertice sud-est della particella 366, foglio 58, sez. Bari;

foglio catastale n. 58 (Bari - sez. Bari): prosegue verso nord in linea retta dal vertice sud-est della particella 366 fino al vertice nord-ovest della particella 428, prosegue verso nord-ovest seguendo i confini delle particelle 456 e 417 (comprese) fino al vertice ovest della 417 a contatto con la particella 80 parzialmente compresa nel vincolo; prosegue in linea retta fino al

vertice sud-ovest della particella 288 e prosegue verso nord seguendo i lati ovest delle particelle (comprese nel vincolo) 288, 520, 66, fino all'angolo nord-ovest della 66 da questo in linea retta fino al vertice sud-ovest della particella 283 prosegue lungo i confini di detta particella compresa nel vincolo fino al vertice sud-ovest della particella 31 da questi in linea retta fino al vertice nord-est della particella 32 prosegue verso nord seguendo il confine ovest della particella 417 (compresa) fino al punto G intersezione dall'allineamento del confine sud-detto con la circonvallazione (foglio 48);

tratto G-H:

foglio catastale n. 48 (Bari - sez. Bari): dal punto G così determinato fino al punto D seguendo la circonvallazione.

d) TRATTO DI LAMA S. GIORGIO

(Comuni di Bari, Triggiano, Noicattaro, Rutigliano)

LATO NORD:

tratto A-B: partendo dal punto A proiettato sulla costa prolungando la retta di confine ovest delle particelle 78, 77, 11, 76, 27 del foglio 1 (con Bari) segue l'andamento della costa fino al punto B ottenuto prolungando sulla costa stessa la linea di confine E delle particelle (comprese nel vincolo) 182, 79, 316.

LATO OVEST:

tratto B-C: partendo dal punto B, attraversando la particella 2 fino al vertice nord della particella 81 e proseguendo lungo i confini delle seguenti particelle comprese nel vincolo:

foglio catastale n. 56 (Bari): 81, 256, 237, 211, attraversa la strada statale Adriatica, 145, 320, 319, 263, 209, 298, 16, attraversa la particella e la ferrovia Bologna-Otranto fino al vertice nord della particella 91 (foglio 55);

foglio catastale n. 55 (Bari): 91, 28, 30, 255, attraversa la s.s. 16, la particella 80 e la strada comunale della Marina fino al punto C vertice nord della particella 131 del foglio 2 del comune di Triggiano;

tratto C-D: partendo dal punto C e proseguendo lungo tutta la strada vicinale Giannarelli in direzione sud, procedendo poi sul confine sud-ovest della particella 178 compresa nel vincolo:

foglio catastale n. 6 (Triggiano): 8, 258, 49, 50, 51, 241, 221, 95, 96, 97;

foglio catastale n. 5 (Triggiano): 300, 400, 402, 403, 57, 125, 130, 189, 190, 191, 192, 193, 201, 202, 206, 207, 221, 222, 223, attraversa la 410, fino al vertice nord-ovest delle 362, 363, 367, 132, attraversa la strada vicinale Saguisi;

foglio catastale n. 12 (Triggiano): 22, 216, 215, 25, 26, 36, 37, attraversa la 62 e la 219, fino al vertice comune tra 61 e 220, 220, 233, 139, 166, attraversa la strada vicinale Le Lame;

foglio catastale n. 17 (Triggiano): 50, 126, 683, 156, 158, 159;

foglio catastale n. 18 (Triggiano): 154 e segue poi la strada vicinale Foggiano in direzione sud;

foglio catastale n. 21 (Triggiano): continua lungo la strada vicinale Foggiano procedendo poi lungo i confini delle particelle (comprese nel vincolo): 43, 437, 44, 39, 108, 500, 113, 196, 197, 203, 209, 210, 275, 281, 508, 337, 509, fino al vertice sud-est della particella 509 (punto D);

tratto D-E: partendo dal punto D proseguendo lungo i confini delle seguenti particelle comprese nel vincolo:

foglio catastale n. 7 (Noicattaro): 140, 247, 291, 58, 176, 278, 143, 241, 144, 200, 248, 249, 101, 102, 107, 108, 189, 190, 191, 192, 168, 118, 229, 117, 142, 293, 260, attraversa la strada vicinale Lo Fieno;

foglio catastale n. 8 (Noicattaro): 69, 222, attraversa la particella 71 dal vertice sud-ovest della 222 fino al vertice nord-ovest della 73, 73, 74, attraversa la 74, 204, 217, 209;

foglio catastale n. 9 (Noicattaro): 85, 317, 224, 336, 226, 449, 450;

foglio catastale n. 11 (Noicattaro): 8, 651, 600, 342, 280, 280, 12, 18, 648, 576, 43, 42, attraversa la 649, 374, 1206, 749, 191, 341, 101, 846, attraversa la 202, 330, 471 fino al vertice nord-ovest della 1186, 1186, 331, 752, 1142, 1141, 328, 302, attraversa la strada provinciale Bari-Rutigliano;

foglio catastale n. 12 (Noicattaro): 395, attraversa la ferrovia Bari-Locorotondo, 411, 83, 84, 159, 158, 155, attraversa la strada comunale Cellamare-Noicattaro, 270, 269, 208, 207, 263, 573, 261, 499, 442, attraversa la 312 e la 436 fino al vertice nord-ovest della 196 compresa, 567, attraversa la 211 fino al vertice della 474 compresa, 584, 384;

foglio catastale n. 15 (Noicattaro): attraversa la Casamassima-Noicattaro, 222, 377, 87, 88, 54, 156, 155, 278, 512, 52, attraversa la strada comunale Pozzillo e la particella 290, fino al vertice comune tra la 290 e la 159, quest'ultima compresa 508, fino al punto E (vertice sud della particella 508);

tratto E-F: partendo dal punto E e procedendo lungo i confini delle seguenti particelle comprese nel vincolo:

foglio catastale n. 8 (Rutigliano): 3, 6, 33, attraversa la stradella vicinale Caggiano, 234, 235, 236, 237, 238, 239, 72, attraversa la strada comunale Pozzillo, 74, 185, 293, 75, 268, 88, 90, 137;

foglio catastale n. 9 (Rutigliano): 115, 197, 253;

foglio catastale n. 8 (Rutigliano): 229, 231, 270, attraversa la strada provinciale Montrone-Rutigliano;

foglio catastale n. 19 (Rutigliano): 6, 53, 11, 228, attraversa le particelle 73, 135 fino al vertice ovest della particella 1 compresa, 208, 194, 199, attraversa la particella 103 fino al vertice nord-ovest della particella 1, foglio 24; *fove 138*

foglio catastale n. 24 (Rutigliano): 1, 3, attraversa la 25 fino al vertice nord-ovest della particella 224 compresa, 177, 47, 250, 18, attraversa la strada comunale Mater Domini-Casamassima, 189, 276, 277, 308, 244, 139, 231, 234, 142;

foglio catastale n. 25 (Rutigliano): 406, 51, 46, 487, 303, 351, 478, 305, 44, 83, 84, 307, 85, 88, 89, 154, attraversa la 156, 159, 166, 167, 168, 169, 170, 171, 224, 222, 279; *fove 291*

foglio catastale n. 33 (Rutigliano): 25, 56, 60, 85, 38, 43, 44, 45, 47, 51, 53, 140, 132, 23, 134, 133, 145, 22, 127, 142, 19, 113, attraversa la 19 fino al vertice sud-ovest della 12 esclusa;

foglio catastale n. 32 (Rutigliano): 9, 42, 58, 56, 37, 36, 5, 35, 34, 33, 32, 52, 51, 50, 4, 62, 31, 30, 54, 29, 3, 24, 23, 22, fino al punto F vertice nord-ovest della particella 2;

tratto F-G: comprendente le particelle 2, 1, 22, 23, 10, 11, 20, corrispondente al confine col comune di Casamassima, sino al punto G1 vertice sud-ovest della particella 20.

LATO SUD:

tratto G-H: partendo dal punto G e proseguendo lungo i confini delle seguenti particelle comprese nel vincolo:

foglio catastale n. 32 (Rutigliano): 20, 21, 12;

foglio catastale n. 33 (Rutigliano): 30, 61, 130, 89, 131, 62, 126, 63, 129, 103, 91, 85, attraversa la strada comunale Casale Annunziata;

foglio catastale n. 38 (Rutigliano): 30, 293, 298, 66, 25, e prosegue lungo la strada vicinale del Boscarello, fino al vertice ovest della 281 compresa, 85, 87, 29, 266, 90, 222, 223, attraversa la strada comunale Pannicelli;

foglio catastale n. 39 (Rutigliano): 75, 20, 219, 220, 85, 42, attraversa la strada comunale Masseria Le Monache;

foglio catastale n. 41 (Rutigliano): 12, 13, 115, 112, 15, 17, 191, 193, 64, 84, 75, 54, 87;

foglio catastale n. 42 (Rutigliano): 157, 156, 155, 162, 161, 160, 159, 158, 21, 79, 80, 46, 81, 52, fino al punto H vertice sud-est della particella 32; *fove 52*

LATO EST:

tratto H-I-L: partendo dal punto H e proseguendo lungo i confini delle seguenti particelle comprese nel vincolo:

foglio catastale n. 42 (Rutigliano): 52, 95, 94, 93, 91, 90, 85, 42, 44, 40, 75, fino al punto I vertice nord-est della particella 75, procedendo fino al punto L vertice nord-est della particella 58 (compresa nel vincolo);

tratto L-M: dal punto L proseguendo lungo i confini delle seguenti particelle comprese nel vincolo:

foglio catastale n. 39 (Rutigliano): 140, 139, 138, 90, 88, 28, attraversa strada vicinale Masseria S. Francesco, 240, 230, 241, 25, 43, attraversa la 131 e la strada comunale Masseria Le Monache, fino al vertice sud-est della particella 16, compresa, 12, 11, 163, 162, 164, 166, attraversa strada comunale Pannicelli per Carella;

foglio catastale n. 34 (Rutigliano): 182, 151, 79, 150, 242, 203, 85, attraversa la 121 fino al vertice sud-est della 117, compresa, 112, 212, 111, 240, 110, 283, 282, 109, 108, 107, attraversa la 106 e la strada comunale Casale Annunziata fino al vertice sud-est della particella 132, compresa nel vincolo e prosegue lungo i confini delle sottoelencate particelle anch'esse comprese nel vincolo: 219, 238, 239, 237, 131, 167, 130, 176, 171, 65, fino al vertice sud-ovest della stessa 65; *nord-est*

foglio catastale n. 25 (Rutigliano): prosegue in direzione nord lungo la strada comunale del Casale fino al vertice nord-est della particella 169 (foglio 26) e prosegue lungo i confini delle sottoelencate particelle comprese nel vincolo;

foglio catastale n. 26 (Rutigliano): 169, 334, 333, 595, 474, 138, 376, 136, 594, 593, 592, 94, 320, 86, 38, 81, 39, 351, 37, attraversa la strada comunale Mater Domini, 29, fino al vertice nord-est della stessa 29 (compresa nel vincolo);

foglio catastale n. 19 (Rutigliano): prosegue lungo il confine est delle particelle 163, 95 comprese nel vincolo, dal vertice nord-est della particella 95 al vertice sud-est della 172 attraversando le particelle 93, 167, 90, prosegue lungo il lato est delle particelle 172, 84, 80 comprese nel vincolo. Dal vertice nord-est della particella 80 al vertice sud-est della particella 78 compresa nel vincolo prosegue lungo il lato est della particella 78 fino alla strada Cicco Severini;

foglio catastale n. 20 (Rutigliano): attraversa la strada vicinale Cicco Severini e prosegue lungo i confini est delle seguenti particelle comprese nel vincolo 116, 739, 290, proseguendo in direzione ovest lungo la strada vicinale Belvedere, fino al vertice nord-est della particella 47 (foglio 19), compresa nel vincolo;

foglio catastale n. 19 (Rutigliano): prosegue lungo i confini delle particelle 47, 46, 45, 42, fino a m 60 dal vertice nord-ovest della particella 42, prosegue attraversando la strada fino al vertice sud-est della 1147 (foglio 9) compresa nel vincolo;

foglio catastale n. 9 (Rutigliano): prosegue lungo i confini est delle particelle 1147, 433, 429, 306, 204, 203, 727, 202, 966, 201, 127, 125, 684, 53, 52, 50, 49, fino al vertice nord della particella 49 stessa;

foglio catastale n. 5 (Rutigliano): prosegue verso ovest lungo la strada comunale Cellamare fino al vertice sud-est della particella 232, prosegue fino al vertice nord-est della particella 232, da tale vertice fino al vertice sud-est della 380. Prosegue fino al vertice nord-ovest della stessa particella e da questo fino al vertice nord-est (a confine con la 377) della particella 919. Prosegue lungo le particelle 367 e 84 fino al vertice nord-ovest della particella 84; *fove 519*

foglio catastale n. 8 (Rutigliano): prosegue attraversando la strada comunale Trisorio e lungo il lato nord della particella 14 fino al vertice nord-ovest della 14 (punto M), vertice sud-ovest della stessa particella (punto M);

tratto M-N:

foglio catastale n. 15 (Noicattaro): partendo dal punto M, attraversando la particella 518 fino al vertice sud-est della 96 (questa esclusa). Prosegue lungo il confine sud della stessa 96 e quindi lungo i confini est delle particelle comprese nel vincolo 282, 281, 208, 203, 207, 472, 471, 206, 205, 291, 204, 294, 203, 70, 480, 64, 481, 453, 404, 200, 263, 55, 321, 117, 114, 327, 113, 361, 360, 265, 61, 26, 25, 498, 297, fino al vertice nord-ovest della particella 297;

foglio catastale n. 12 (Noicattaro): prosegue lungo le particelle comprese nel vincolo 271, 267, 273, 277, 281, 287, 313, 149, 156, 419, 144, 139, attraversa la strada comunale Casamassima-Noicattaro e prosegue

lungo i confini est delle particelle 449, 302, 480, 479, 222, 166, attraversa la ferrovia Bari-Locorotondo, prosegue lungo i confini est delle particelle 347, 452, 622 fino alla strada vicinale Piscina. Prosegue lungo la direzione nord della stessa strada e quindi verso est lungo la strada provinciale Bari-Rutigliano fino al vertice sud-est della particella 484 (foglio 11);

foglio catastale n. 11 (Noicattaro): particelle 484, 165, 250, 1237, 242, 240, 683, 548, 681, attraversa la strada comunale Paradiso, 361, 724, 112, 68, 477, 635, 39, 348, 829, 349, 25, 26, fino al vertice nord-est della stessa particella interamente compresa;

foglio catastale n. 9 (Noicattaro): particelle 333, 367, 240, 239, 433, 337, 432, 236, 235, attraversa la strada comunale dell'Incoronata e prosegue comprendendo le seguenti particelle: 540, 178, 271, 268, 168, 246, 521, 124, 385, 420, 39, attraversa nuovamente la strada comunale dell'Incoronata e prosegue con le seguenti particelle: 201, 260, 28, 448, attraversa la strada comunale Penna e prosegue con le particelle 14, 13, 195, 12, prosegue lungo la strada comunale Penna La-torta fino al confine sud-ovest delle particelle 161 (foglio 6);

foglio catastale n. 6 (Noicattaro): prosegue lungo i confini a est delle particelle 161, 134, 131, 153, 95, 67, 138, 276, fino al vertice nord della particella 276;

foglio catastale n. 7 (Noicattaro): prosegue lungo i confini delle particelle, comprese nel vincolo, 153, 154, 87, 85, 252, 84, 83, 82, 81, 75, 152 fino al vertice nord-est della particella 152 (punto N);

tratto N-O:

foglio catastale n. 21 (Triggiano): partendo dal punto N proseguendo lungo i confini delle particelle comprese nel vincolo 364, 360, 358, 477, 353, 352, 351, 349, 348, 314, 312, 153, 302, 301, 235, 230, 162, 159, 154, 72, 479, 401, 63, 62, 487 fino al vertice nord-ovest della particella 487;

foglio catastale n. 18 (Triggiano): attraversa la strada vicinale Schiattone e procede verso ovest sino al vertice sud-est della particella 270. Prosegue lungo i confini delle particelle comprese nel vincolo 270, 326, 327, fraziona la particella 273 dal vertice sud-est della stessa al vertice nord-est della particella 290 compresa nel vincolo e prosegue con la 331, 128, attraversa la strada vicinale Pozzo Fiscardi e si congiunge al vertice sud-est della particella 55 compresa nel vincolo, prosegue con la 336, 29, 27, attraversa la strada vicinale Spine Rosse;

foglio catastale n. 13 (Triggiano): prosegue verso est lungo i confini delle particelle comprese nel vincolo 72, 129, 71, 166, 186, 155, 68, 66, 64, 63, 62, 54;

foglio catastale n. 5 (Triggiano): attraversa la strada vicinale Torre delle Monache, procede verso est lungo i confini delle particelle comprese nel vincolo 244, 243, 344, 314, 380, 214, 153, 290, 152, 139, 287, 286, 141, 328, 136, 88, 85, 84, 356, 82, 283, 42, prosegue lungo la strada vicinale S. Marco verso nord fino al vertice est della particella 116 compresa nel vincolo (foglio 6);

foglio catastale n. 6 (Triggiano): prosegue lungo i confini delle particelle 116, 111, 65, 35, 37, 289, 290 fino al vertice nord-est della 290;

foglio catastale n. 2 (Triggiano): da tale vertice in linea retta attraversa la particella 216 fino al vertice nord-est della stessa, prosegue lungo la strada vicinale S. Marco in direzione nord fino al vertice sud-est della particella 361. Prosegue lungo i confini est di detta particella, 159, 158, 417 comprese nel vincolo. Attraversa la s.s. n. 16 e prosegue dal vertice sud-est della particella 347 e prosegue con la 71, fino al punto O, vertice ad est della particella 71;

tratto O-A:

foglio catastale n. 1 (Torre a Mare): dal punto O prosegue attraversando la ferrovia Bologna-Otranto, si unisce al vertice sud della particella 32 compresa nel vincolo, proseguendo lungo il confine est della 89, attraversa la strada statale Adriatica e prosegue lungo i confini, compresi nei vincoli, delle seguenti particelle: 95, 37, 38, 203, 202, 109, 209, 108, 125, 141, 183, 182, 189, 143, 10, fino alla costa punto A.

e) TRATTO DI LAMA GIOTTA

(Comuni di Bari, Rutigliano, Noicattaro)

LATO OVEST:

tratto A-B: partendo dal punto in comune tra la strada comunale Acquaviva-Mola e la particella 63 vertice sud-ovest (punto A) e proseguendo lungo i confini delle sottolencate particelle, comprese nel vincolo:

foglio catastale n. 43 (Rutigliano): 63, 168, 130, 129, 128, 40, 83, 81, 215, 82, 77, 76, 153, 149, 8, 16;

foglio catastale n. 36 (Rutigliano): 530, 266, 375, 295, attraversa la 49, 567, 262, fino al vertice nord-est della 262 da questo, attraversa la 37 in linea retta fino al vertice sud-ovest della 171 e procedendo lungo il confine della stessa 171 compresa nel vincolo;

foglio catastale n. 30 (Rutigliano): 253, 251, 252, 250, 419, attraversa la strada comunale di Putignano;

foglio catastale n. 36 (Rutigliano): 304, 183, 184, 13;

foglio catastale n. 30 (Rutigliano): 704, 374, 373, 545, 372, 371, 370, 369, 368, 595, 367, 366, 365, 275, 124, 284, 557, 33, 559, 555, 553, 26, 553, 554, attraversa la strada vicinale Pappalepore in corrispondenza del vertice sud-ovest della particella 129 del foglio 22;

foglio catastale n. 22 (Rutigliano): 129, 128, 127, fino al vertice nord-ovest della 127 e da questo attraversa la particella 126, 51, 26 in linea retta fino al vertice sud-ovest della particella 24 in comune con la strada comunale di Conversano e prosegue lungo il confine ovest della 24 compresa nel vincolo fino al vertice nord-ovest della 24 e da questo, attraversa la particella 22, fino al vertice sud-ovest della particella 157 (foglio 15) in comune con la strada provinciale Rutigliano-Conversano

e prosegue lungo i confini delle particelle comprese nel vincolo;

foglio catastale n. 15 (Rutigliano): 157, 153, fino al vertice nord-ovest della 153, da questo, attraversa la 161 e la 196, fino al vertice estremo sud-ovest della particella 194 procedendo sul confine ovest della stessa particella 194, 192, 122, 120, 230, 363, 229, 85 fino al vertice sud-est della particella 197, foglio 16;

foglio catastale n. 16 (Rutigliano): 197, 323, 138, 136, 135, 276, 131, 61, 78, 73, 319, 52, 353, 386, 51, 329, 41, fino al vertice nord-ovest della 41 attraversa la strada comunale di Polignano;

foglio catastale n. 12 (Rutigliano): 438, 507, 249, 241, 240, 432, 118, 206, attraversa la strada comunale Pozzo Falco, 402, 121, 117, 107, 106, 112, fino al vertice nord-ovest della 112, da questo in linea retta attraversa la particella 264 fino al vertice nord-est della 365 (esclusa) prosegue lungo i confini delle 264, 315, attraversa la 301, 261, 61 tutte comprese nel vincolo fino al vertice nord-ovest della 61, attraversa la strada provinciale Rutigliano-Mola fino al vertice sud-est della 228, foglio 4;

foglio catastale n. 4 (Rutigliano): 228, 472, 434, 433, 226, 308, 223, 405, 404, fino al vertice nord-ovest della 404, attraversa la strada comunale di Mola fino al vertice sud della 113 del foglio 3;

foglio catastale n. 3 (Rutigliano): 113, 373, 372, 371, 370, 244, dal vertice ovest della particella 244 (compresa) fino al vertice est della particella 221 (esclusa) attraversa le particelle 235, 225, 224, prosegue lungo i confini delle particelle comprese nel vincolo, 220, 181, 180, attraversa la strada comunale Lama di Mosca, 494, 179, 158, dal vertice sud-ovest della 158 al vertice sud-ovest della particella 395 attraversa le particelle 176, 337, 156, 338, 155, 312, 400, 97 per proseguire lungo i confini delle particelle 395, 471 fino all'angolo nord-est della 82 (esclusa) da questo punto fino all'angolo sud-ovest della 578 attraversa le particelle 87, 101, 491 per proseguire lungo i confini ovest delle particelle 578, 579, 583, 52, 7 comprese nel vincolo, fino al vertice sud-est della 190 foglio 1;

foglio catastale n. 1 (Rutigliano): prosegue lungo i confini delle seguenti particelle comprese nel vincolo 190, 187, 127, 375, 374, fino al vertice sud-ovest della 374 punto B;

tratto B-C:

foglio catastale n. 37 (Noicattaro): dal punto B in linea retta fino al vertice sud-est della particella 281 prosegue lungo i confini delle seguenti particelle comprese nel vincolo, 281, 206, 205, 204, 198, 1527, 197 fino al vertice sud-ovest della 197 da questo in linea retta fino al vertice sud-est della 940 e prosegue lungo i confini delle particelle comprese nel vincolo, 940, 941, 143, 933, 141, 933, attraversa la strada comunale Lama Calendola e prosegue lungo i confini delle particelle comprese nel vincolo 19, 1967, 921, 920, 919, 918, dal vertice nord-ovest della 918, attraversa la 50 fino al vertice sud-ovest della 48 e prosegue lungo il confine ovest di detta particella, attraversa la strada comunale di Mola fino al vertice sud-ovest della particella 396 foglio 35;

foglio catastale n. 35 (Noicattaro): prosegue lungo i confini delle particelle 396, 444, 443, 204, 302, 303, 398 comprese nel vincolo, attraversa la strada comunale Masseriola fino al vertice sud della 542 foglio 34

foglio catastale n. 34 (Noicattaro): lungo i confini delle particelle 542, 252, 675, 674, 517, fino al vertice nord-ovest della 517, da questo in linea retta fino al vertice sud-ovest della 185 e quindi lungo

confini delle particelle 185, 182, 167, 166, 513, 144, 117, 116, 111, 110, 76, 77, 74, 70, 40, attraversa la strada comunale S. Vinceazzo, 14, 514, 197, 569, 5, tutte comprese nel vincolo fino al vertice nord-ovest della particella 5;

foglio catastale n. 31 (Noicattaro): prosegue lungo la comunale Lama dell'Angelo fino al vertice sud-ovest della 331 da questo in linea retta fino al vertice nord-ovest della 161, e da questo in linea retta fino al vertice sud-ovest della particella 79, prosegue lungo i confini delle 79, 78, 230, fino al vertice nord-ovest della 230, da questo in linea retta fino al vertice sud-ovest della 501 quindi lungo i confini ovest di detta particella e fino al vertice nord, da questo al vertice sud-ovest della 1 tutte comprese nel vincolo prosegue lungo il confine nord della 222 (esclusa) fino al vertice sud-ovest della 62 foglio 27;

foglio catastale n. 27 (Noicattaro): prosegue lungo i confini delle particelle 62 e 94, comprese, fino al vertice nord-ovest della 94 da questo in linea retta fino al vertice sud-ovest della 151 prosegue lungo i confini delle particelle 151, 150, 146, 145, 144, fino al vertice nord-ovest della 144 da questo in linea retta fino al vertice sud-ovest della 101 prosegue lungo i confini delle particelle 101, 129, 131, 181, 199, 125 tutte comprese nel vincolo fino al vertice sud-ovest della 61 foglio 24;

foglio catastale n. 24 (Noicattaro): prosegue lungo i confini della particella 61 (esclusa) e poi sulla 14, 88, 106, 108, 105, 48 tutte comprese nel vincolo, attraversa la strada comunale Noicattaro-Torre a Mare fino al vertice sud della 112 foglio 3;

foglio catastale n. 3 (Noicattaro): dal vertice sud della 112 in linea retta fino al vertice ovest della 42 prosegue lungo i confini di detta particella compresa nel vincolo fino al vertice nord della stessa, da questo punto in linea retta fino al vertice ovest della particella 60 e prosegue lungo i confini delle 60, 109, 105, comprese nel vincolo, fino alla strada comunale Noicattaro-Torre a Mare;

foglio catastale n. 21 (Noicattaro): prosegue lungo detta strada comunale;

foglio catastale n. 5 (Bari - Allegato C): Noicattaro-Torre a Mare;

foglio catastale n. 5 (Bari - allegato A): attraversa la strada statale n. 16 fino al vertice sud-ovest della 140 e prosegue lungo i confini delle particelle 140, 123, 369, 62, tutte comprese nel vincolo, fino al vertice nord-ovest della 62 prosegue lungo i confini delle particelle (escluse dal vincolo) 233, 286, 234, 287, 321, 319, 396, 288, 12, 216, 283, 326, 382 fino al vertice più a nord di detta particella, da questo con linea retta parallela al confine ovest della particella 384 dell'allegato B foglio 5 fino ad incontrare la costa punto C.

LATO NORD:

tratto C-D: dal punto C seguendo la linea di costa fino al punto D vertice nord-ovest della particella 384 allegato B, foglio 5, Bari.

LATO EST:

tratto D-E:

foglio catastale (Bari - allegato B): dal punto D prosegue lungo i confini delle seguenti particelle tutte

comprese nel vincolo, 384, 383, 384, 144, 392, 437, 441, 439, 411, 481, 153, attraversa la strada statale n. 16 fino al vertice nord-est della 213, allegato C, foglio 5;

foglio catastale (Bari - allegato C): prosegue lungo i confini delle particelle 213, 162, 361, 26, attraversa la strada statale E-2 prosegue lungo i confini 445, 57, tutte comprese nel vincolo fino al vertice sud della 57 attraversa la ferrovia Bologna-Otranto fino a nord-est della 157 foglio 21 comune di Noicattaro;

foglio catastale n. 21 (Noicattaro): prosegue lungo i confini delle particelle 157, 328, 188 comprese nel vincolo fino al vertice est della 188 coincidente con il vertice sud-ovest della 167 (esclusa) da questo punto in linea retta fino al punto E ubicato sul confine nord della particella 9 foglio 24 a 100 metri dal vertice nord-est di detta particella;

tratto E-F:

foglio catastale n. 24 (Noicattaro): dal punto E in linea retta fino al vertice sud-est della 10 compresa nel vincolo e da questo in linea retta fino al vertice nord-ovest della 26 (esclusa dal vincolo) prosegue lungo i confini delle particelle 72 e 24 fino al vertice nord-est della 34 foglio 27;

foglio catastale n. 27 (Noicattaro): dal vertice nord-est della 34 prosegue lungo il confine est della stessa fino al vertice ovest della particella 67 (esclusa) da questo al vertice nord-ovest della 39 (esclusa) prosegue le particelle 39, 46 (esclusa) fino al vertice sud-ovest della 46, questo in linea retta fino al vertice nord-est della 81 inclusa e prosegue lungo il confine est della stessa e il confine sud della 106 (esclusa) fino alla strada comunale S. Vincenzo;

foglio catastale n. 31 (Noicattaro): prosegue in direzione sud lungo la strada comunale S. Vincenzo fino al vertice nord-est della 304 compresa, dal vertice sud-ovest della 181 (esclusa) in linea retta fino al vertice nord-est della 428 prosegue lungo i confini delle particelle 428, 226, comprese nel vincolo;

foglio catastale n. 34 (Noicattaro): prosegue lungo i confini delle seguenti particelle comprese nel vincolo 515, 428, 530, 531, 532, 533, 534, 535, 536, 574, 36, 54, 661, 84, 448, 85, 499, 386, 385, 537, 582, fino al confine sud-est della 582, attraversa la strada comunale della Masseriola fino al vertice nord della 99 foglio 35;

foglio catastale n. 35 (Noicattaro): prosegue lungo i confini delle particelle di seguito elencate, comprese nel vincolo 99, 124, attraversa la strada comunale Torre Corrado, 328, 159, segue verso est la strada vecchia comunale di Mola, 85, 413, attraversa la strada comunale S. Vito;

foglio catastale n. 37 (Noicattaro): prosegue lungo i confini delle seguenti particelle comprese nel vincolo 1, 24, 2, 727, 728, 396, 3, 397, 4, 5, 6, 7, 873, 8, 29, 403, 662, 804, 98, 1096, 99, 101, 166, 167, 632, 633, fino al vertice sud-est della 633 sul confine con il comune di Rutigliano punto F;

tratto F-G:

foglio catastale n. 1 (Rutigliano): dal punto F segue i confini delle seguenti particelle comprese nel vincolo 39, 269, 64, 82, attraversa la strada comunale Lama di Mosca, 85, 138, 139, 140, 141, 142, 149, 150, 151, 216, 218, 219, 220, 223, 347, 434;

foglio catastale n. 3 (Rutigliano): prosegue lungo i confini delle seguenti particelle comprese nel vincolo 66, attraversa la strada comunale Torre Castiello, 67, 128, 419, 94;

foglio catastale n. 4 (Rutigliano): prosegue lungo i confini delle seguenti particelle comprese nel vincolo 50, attraversa la strada comunale Torre delle Monache, 52, 277, 278, 356, 110, 111, 364, attraversa la strada vicinale Cacucci, 140, 323, attraversa la strada comunale di Mola, fino al vertice nord-est della 161 e da questo, in linea retta, fino al vertice nord-est della 166, prosegue lungo i confini delle seguenti particelle, tutte comprese nel vincolo, 166, 170, 388, 439, 206, 175, attraversa la strada provinciale da Rutigliano a Mola, fino al vertice nord-ovest della particella 26 foglio 11;

foglio catastale n. 11 (Rutigliano): dal vertice nord-ovest della particella 26 prosegue lungo i confini delle seguenti particelle, tutte comprese nel vincolo, 26, 33, 130, 32, attraversa la 107, 115, 129, attraversa la strada vicinale Le Poli fino al vertice nord-ovest della 258 foglio 12;

foglio catastale n. 12 (Rutigliano): prosegue lungo i confini delle particelle, comprese nel vincolo, 258, 16, 425, 19, attraversa la strada comunale Le Reni, 69, 508, 87, 293, 440, 441, 88, 276, 387, 131, 358, 359, 143, attraversa la strada vicinale Caparizzi, 362, 363, 157, 160, 184, 268, 195, 196, attraversa la strada comunale Pozzo Falco, fino al vertice nord-ovest della particella 1, foglio 16;

foglio catastale n. 15 (Rutigliano): prosegue lungo i confini delle seguenti particelle comprese nel vincolo 1, 2, 4, 338, 6, attraversa la strada comunale di Polignano, 55, 60, 258, 282, 62, 63, 66, 88, 156, 161, 250, 162, 394, 177, 147, 336, 213, 297, 392, 216, 217, 295, 219, 281, prosegue lungo il confine nord della 231, foglio 17, fino al vertice nord-est della stessa; *fove 231*

foglio catastale n. 17 (Rutigliano): prosegue lungo le seguenti particelle comprese nel vincolo 241, 242, 239, 244, 243, 48, 118, 119, 209, 210, 211, 176, 120, 177, attraversa la ferrovia Bari-Locorotondo, fino al vertice nord-est della 1 segue il confine fino al vertice sud-ovest della stessa; *fove 19*

foglio catastale n. 22 (Rutigliano): dal tale vertice prosegue in linea retta fino al vertice nord-est della particella 12, foglio 30, attraversando la strada statale n. 634 delle Grotte Orientali, la particella 42 e la strada comunale di Conversano;

foglio catastale n. 30 (Rutigliano): dal vertice nord-est della particella 12 prosegue lungo i confini delle seguenti particelle tutte comprese nel vincolo 12, riprende lungo le particelle 66, 120, 98 del foglio 22, attraversa la strada vicinale Pappalepore e continua lungo i confini delle particelle 184, 185, 43, 193, 194, 126, 256, 621, 257, 258, 259, 260, 262, 263, 127, 268, 267, 269, 471, 65, 432, 433, 434, 200, 343, 117, 340, 341, 585, 606, 348, 364, 349, 350, 351, 483, 513, 352, 580, 579, 353, 354, 476, fino al vertice nord-est della 315 foglio 36;

foglio catastale n. 36 (Rutigliano): prosegue lungo i confini delle seguenti particelle comprese nel vincolo 315, 248, 243, 244, 245, 111, 246, 209, 210, 211, 212, 213, 116, 206, 154, attraversa la 465, 464, 467, 455, attraversa la strada comunale di Putignano, 366, 368, 370, 299, 470, 51, 200, 305, 52, (107, 59) attraversa la 78 fino al vertice nord-est della 195, foglio 43;

foglio catastale n. 43 (Rutigliano): 196, 20, dal vertice sud-ovest della 147 (esclusa) fino al vertice nord-est della particella 43 prosegue verso sud lungo i confini est delle particelle 43, 131, 132, 133, 134, fino al vertice sud-est della 134 (in comune con la 46 esclusa) fino al vertice nord-est della 165 prosegue lungo i confini est delle 165, 197, 198, tutte comprese nel vincolo, fino al vertice sud-est della particella 165 punto G. *fove 198*

LATO SUD:

tratto G-A:

foglio catastale n. 43 (Rutigliano): dal punto G prosegue in direzione ovest lungo la strada comunale da Acquaviva a Mola fino al punto A.

f) TRATTO DI LAMA S. GIOVANNI
E LAMA ADIACENTE
(Comune di Mola di Bari)

LATO NORD:

tratto A-B: segue la costa dal vertice nord-est della 214 proiettato sulla costa secondo la direzione del confine delle particelle 214, 204 comprese nel vincolo (punto A) al punto B proiettato sulla costa secondo l'allineamento del confine ovest della particella 17 (punto B) compresa nel vincolo.

LATO OVEST:

tratto B-C:

foglio catastale n. 20: partendo dal punto B così determinato scende verso sud sui confini ovest delle seguenti particelle (comprese nel vincolo) 17, 18, 19, attraversa la strada provinciale Bari-Polignano, 49, 50, 72, attraversa la vicinale S. Giovanni, e prosegue verso ovest, comprendendo le particelle 71, 70, 69, dal vertice sud-ovest della 69 in linea retta, attraversa la 90 fino al vertice nord-ovest della 298, prosegue lungo il confine ovest di detta particella (compresa nel vincolo) e dal vertice sud-est della 354 (esclusa) in linea retta, attraversa la ferrovia Bologna-Otranto fino al vertice nord-ovest della 165, comprendendo le particelle 165, attraversa la strada vicinale Fondo Piccolo, 181, 359, 360, 324, fino al vertice sud-ovest della 324 (punto C).

LATO SUD:

tratto C-D:

foglio catastale n. 20: dal punto C lungo le particelle 324, 200, 201, 204, 342, 207, 208, 207 e 171 (comprese nel vincolo) fino al vertice con la ferrovia Bologna-Otranto;

foglio catastale n. 21: prosegue verso est fino al vertice nord-ovest della 168 (compresa nel vincolo) segue i confini della 168, 197, 67, 81, 84, 157, 94, 123, 97, 99, 177 (punto D vertice sud-est della 177) compresa nel vincolo.

LATO EST:

tratto D-A: dal punto D prosegue lungo la strada vicinale Montecalvario fino al vertice nord-est della 25, prosegue lungo detta particella, 21, 164 (comprese nel vincolo) attraversa la provinciale Bari-Polignano, 132, 214 (comprese nel vincolo) fino alla costa (punto A).

Per le opere pubbliche restano ferme, anche per il demanio marittimo, le disposizioni di cui alle circolari della Presidenza del Consiglio dei Ministri numero 1.1.2/3763/6 del 20 aprile 1982 e n. 3763/6 del 24 giugno 1982.

2) La soprintendenza per i beni ambientali, architettonici, artistici e storici della Puglia provvederà a che copia della Gazzetta Ufficiale contenente il presente decreto venga affissa, ai sensi e per gli effetti dell'articolo 4 della legge 29 giugno 1939, n. 1497 e dell'art. 12 del regolamento 3 giugno 1940, n. 1357, all'albo dei comuni interessati e che altra copia della Gazzetta Ufficiale stessa, con relativa planimetria da allegare, venga depositata presso i competenti uffici dei comuni suddetti.

Roma, addì 1° agosto 1985

p. Il Ministro: GALASSO

(5742)

DECRETO MINISTERIALE 1° agosto 1985.

Dichiarazione di notevole interesse pubblico di alcune zone nei comuni di Altamura e Cassano Murge.

IL MINISTRO
PER I BENI CULTURALI E AMBIENTALI

Visti la legge 29 giugno 1939, n. 1497 ed il regolamento approvato con regio decreto 3 giugno 1940, n. 1357; Visto il decreto del Presidente della Repubblica 24 luglio 1977, n. 616, art. 82;

Visto il decreto ministeriale 21 settembre 1984 (pubblicato nella Gazzetta Ufficiale n. 265 del 26 settembre 1984);

Visto il decreto-legge 27 giugno 1985, n. 312 (pubblicato nella Gazzetta Ufficiale n. 152 del 29 giugno 1985);

Considerato che le aree circostanti la foresta demaniale Mercadante ricadente nei comuni di Altamura e Cassano Murge (Bari) rivestono notevole interesse perché costituiscono una delle zone boschive più interessanti, sotto il profilo ambientale e paesistico, della provincia di Bari.

Tali aree sono così delimitate:

Zona 1 - COMUNE DI ALTAMURA

Tratto A-B:

foglio catastale n. 58: parte dal punto A corrispondente all'incrocio tra la strada intercomunale Altamura-Cassano e prosegue lungo il confine comunale fino al vertice nord-ovest della particella 312; segue lungo i confini nord delle seguenti particelle comprese nel vincolo 454, 298, 293, 285, 284, fino al vertice nord-ovest della particella 284, punto B.

Tratto B-C:

foglio catastale n. 58: parte dal punto B e prosegue lungo i confini delle seguenti particelle: 284, 4, 416, 329, 330, 354, fino al vertice sud della particella 355, punto C.

Tratto C-A:

foglio catastale n. 55: parte dal punto C e prosegue lungo il confine della particella 355 fino ad innestarsi nella strada comunale Trattarello-Altamura-Cassano che si percorre fino a ricongiungersi nel punto A.

Zona 2 - COMUNE DI CASSANO MURGE

LATO NORD:

tratto A-B:

foglio catastale n. 38: parte dal punto A corrispondente al vertice nord della particella 2 e prosegue lungo la strada vicinale dei Riformati;

foglio catastale n. 37 (Cassano): prosegue lungo la strada vicinale dei Riformati fino ad innestarsi nella strada vicinale Lagogemolo Mercadante;

foglio catastale n. 32: proseguendo lungo la strada vicinale Lagogemolo-Mercadante fino al punto B corrispondente al vertice nord-ovest della particella 16.

LATO OVEST:

tratto B-C:

foglio catastale n. 32: parte dal punto B già descritto e prosegue lungo i confini delle particelle comprese nel vincolo 16, 53, 54, 51, 52, 66;

foglio catastale n. 34: prosegue lungo i confini della Foresta Mercadante comprendendo interamente l'allegato D;

foglio catastale n. 35: 146, 164;

foglio catastale n. 34: 3; segue i confini della Foresta Mercadante comprendendo interamente l'allegato E;

foglio catastale n. 44: 9, 8, 7, 6, 11, 72, 73, 10, 73, 16,17;

foglio catastale n. 45: allegato A; 16, 15, 16, 18;

foglio catastale n. 53: 1;

foglio catastale n. 44: 90, 96, 89, 98, 88, 54, 91, 51;

foglio catastale n. 53: 13, 14, 22, 83, 89, 86;

foglio catastale n. 54: si prosegue lungo la strada vicinale Persio fino al vertice nord della particella 237, si prosegue lungo i confini ovest delle seguenti particelle: 237, 36, 238, 272, 244, 39, 42, fino al vertice sud della particella 42 (punto C).

LATO SUD:

tratto C-D:

foglio catastale n. 54: parte dal punto C e prosegue lungo la strada vecchia comunale di Altamura fino al bivio con la strada vicinale Persio;

foglio catastale n. 53: lungo i confini est: 39, 92, 35, 59, 43, 63, 60, 72, 73, 58, 57, fino al bivio strada vicinale Giustino;

foglio catastale n. 45: 45, 68, 54, 51, 48, 40, 32, 40, 31;

foglio catastale n. 46: 4, 6, 57, fino al vertice nord-est della particella 57 (punto D);



Fig. 2 - Tipico aspetto di un bucino carsico chiuso delle Murge, con al fondo una cisterna per la raccolta delle acque di pioggia.



Fig. 3 - L'agglomerato di roccia calcarea su cui sorge la Chiesa dell'Annunziata. Localmente, gli strati calcarei affiorano su entrambe le sponde della loma; altrove, sottostanno ad estive coperture di depositi calcarenitici o sabbioso-argillosi.

RAPPRESENTAZIONE SCHEMATICA DEL VINCOLO



LE LAME

NOTE

estratto da:

MINISTERO PER I BENI E LE ATTIVITA' CULTURALI, REGIONE PUGLIA, COMUNE DI RUTUGLIANO, ARCHEOCLUB D'ITALIA, **Ambiente archeologia storia Segni della Lama dell'Annunziata**

pp.15-16 - intervento di MICHELE MAGGIORE, **Quadro geologico ambientale del territorio di Rutigliano**

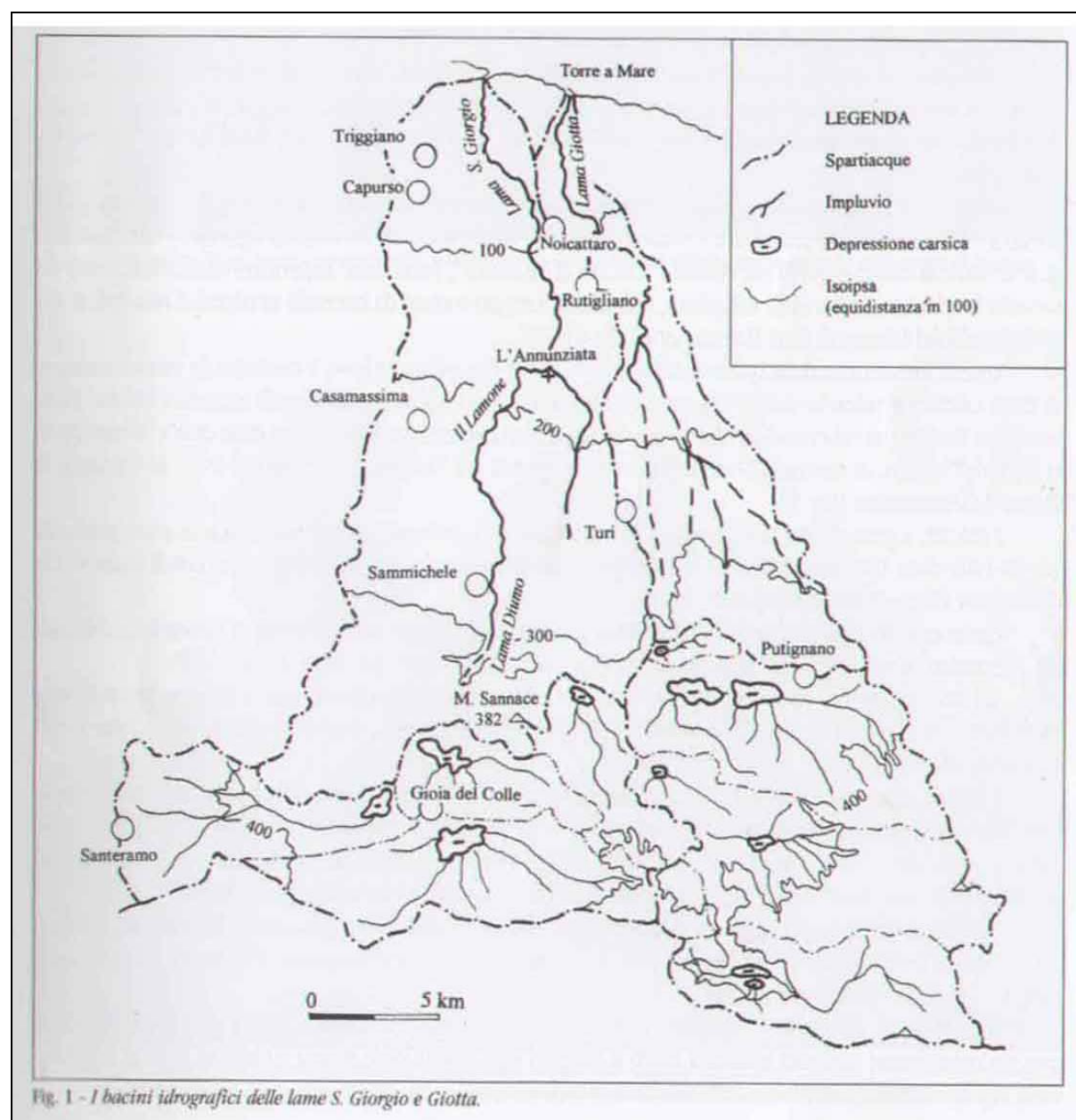

L'agro di Rutigliano, è posto sui primi rialzi della Murgia barese, tra m. 100 e m. 200 di altitudine. La superficie del suolo, dolcemente ondulata, discende verso il mare gradatamente ed è incisa da due avvallamenti principali, noti con i nomi di **LAMA S.GIORGIO** e **LAMA GIOTTA**.

Entrambe le lame hanno sbocco diretto a mare e attraversano da sud a nord il tavolato calcareo murgiano a partire da 350 m. di quota fino alla costa, dove sfociano a sud est di Bari in corrispondenza di Cala S. Giorgio e dell'abitato di Torre a Mare.

La Lama S. Giorgio presenta un bacino più ampio e allungato. Nel tratto iniziale, l'alveo è incerto e poco approfondito; solo all'altezza di Monte Sannace assume i caratteri tipici di una "lama", con pareti ripide e fondo piatto.

La lama, a sud dell'abitato di Rutigliano, in corrispondenza della Chiesa dell'Annunziata, si biforca in due rami principali di cui quello più orientale è noto con il nome di Il **Lamone** e ancora più a monte, in prossimità dell'abitato di Sammichele, con il nome di **Lama Diumo**.

La Lama Giotta ha un percorso più breve: nasce in più rami a valle dell'abitato di Putignano e si delinea in modo più netto in agro di Rutigliano, presentando l'aspetto tipico a valle della strada provinciale per Mola fino a ridosso dell'abitato di Torre A Mare.

A differenza di quanto accade per le altre lame della "Conca Barese", i bacini idrografici della Lama San Giorgio e della lama Giotta non si estendono fino alle zone più interne delle Murge.

Il loro limite meridionale, infatti, non corrisponde alla linea spartiacque dei versanti adriatico e ionico ma a quella delle "conche" carsiche dei territori di Gioia, di Putignano e di Noci.

In tali aree, la rete idrografica è di tipo centripeto e di solchi erosivi recapitano le acque di pioggia nelle zone più depresse, spesso paludose.

Gli inghiottitoi carsici ivi presenti alimentano la falda idrica profonda che ha sede nei calcari cretatici e fluisce verso mare attraverso una fitta rete di fratture e di cavità sotterranee. Anche le Lame, quasi sempre prive di acque correnti superficiali per l'elevata permeabilità delle rocce in cui sono incise, contribuiscono all'alimentazione della falda idrica sotterranea che si rinviene localmente a profondità variabili tra m. 200 e m. 400.

L'acquifero trae alimentazione dalle precipitazioni meteoriche che con una media di 500-600 mm./anno si riversano sull'intero territorio comunale e sulle aree più interne, fino al confine con il versante ionico delle Murge.

Dal punto di vista geologico, il territorio di Rutigliano presenta i caratteri tipici dell'area murgiana costiera, con estesi affioramenti di roccia calcarea di età cretatica, per ampi tratti ricoperta di sedimenti quaternari localmente rappresentati da calcareniti, argille e sabbie. (...)

Gli strati calcarei sono attraversati da numerose fratture di origine tettonica che assieme ai giunti di strato suddividono la roccia in conci e in lastre "chiancarelle" largamente usate nell'edilizia soprattutto rurale.

I calcari sono anche interessati dal fenomeno carsico per la dissoluzione delle rocce carbonatiche operata dalle acque meteoriche; le cavità a luoghi riempite di concrezioni calcistiche e di depositi residuali ("terre rosse"), sono molto diffuse anche se l'insediamento di colture intensive ha profondamente modificato i tratti morfologici di vaste zone e obliterato le evidenze carsiche di superficie, quali voragini e doline.

L'esistenza di argilla affiorante su vaste aree del territorio ha fatto sì che Rutigliano fosse uno dei più importanti centri di produzione ceramica dall'antichità ai nostri giorni.

Le argille passano lateralmente e verso l'alto a sabbie prevalentemente calcistiche, giallastre, a grana medio-fine, a luoghi cementate, massicce, ricche di macrofauna costituita per lo più da gusci di Pectinidi e Pstreidi concentrati in sottili livelli o nidi.

Una buona esposizione delle sabbie, per uno spessore complessivo di m. 10, era osservabile sul fronte di una cava aperta alla periferia dell'abitato, in località Pezzerose, prima che la stessa fosse colmata di rifiuti solidi urbani.

L'esistenza di sabbie su argille ha fatto sì che si scavassero pozzi freatici di piccola profondità, oggi in gran parte dismessi, ma un tempo utilizzati per l'approvvigionamento idrico dell'abitato.

L'acqua se da un lato, ha favorito l'insediamento e lo sviluppo del centro urbano, dall'altro pone problemi di instabilità geotecnica dei terreni di fondazione. Principalmente, le modificazioni del regime della falda idrica, sia per cause antropiche che naturali, possono essere ritenute responsabili dei fenomeni di instabilità del suolo che si sono manifestati in corrispondenza del centro storico con danni ad alcuni fabbricati di particolare pregio architettonico.

Lungo i principali solchi erosivi si rinvengono, infine, depositi alluvionali costituiti da limi e sabbie rossastre con livelli di ciottoli calcarei.

Si tratta di depositi formati in tempi recenti ad opera delle lame che, in occasione di eventi piovosi di particolare intensità, convogliano per brevi periodi notevoli quantitativi d'acqua e di materiale solido dilavato dalle zone più interne ("mene").

In assenza di opere di difesa idraulica ed in presenza di interventi antropici non del tutto rispettosi dell'ambiente, il rischio di alluvionamento per l'abitato di Rutigliano è elevato, data la confluenza in zona di numerosi solchi erosivi.

A tale riguardo, si ricordano gli eventi alluvionali più recenti, del 1.10.1974 e del 10.1.1984, con le strade trasformate in piccoli torrenti in piena, numerosi casi di allagamento di civili abitazioni e di danni alle colture.



Fig. 5 - Serie di grotte, in località Britti, scavate nella calcarenite ("tufo calcareo").



Fig. 6 - Tipico aspetto delle argille grigio-verdi utilizzate per la produzione delle ceramiche di Rutigliano ed estratte in località Pozzillo.